



# Indicadores Informe Bimestral Septiembre-Octubre 2021

Comisión Nacional para Prevenir y Erradicar  
la Violencia Contra las Mujeres (CONAVIM)

Instituto Sinaloense de las Mujeres

Proyecto: AVGM/SIN/M1/ISM/71



Actividades	Indicadores
Contratar 3 antropólogas (os), 1 socióloga (o).	4 Servicios especializados brindados a las y los profesionistas del proyecto AGM/SIN/M1/ISM/62 para el fortalecimiento de los servicios de atención jurídica, psicológica, de trabajo social y médica en los 5 municipios con DAGVM



**SEMUJERES**  
SECRETARÍA DE LAS MUJERES



COMISIÓN NACIONAL PARA PREVENIR Y ERRADICAR  
LA VIOLENCIA CONTRA LAS MUJERES

## **INFORME CUALITATIVO MENSUAL**

**SEPTIEMBRE DE 2021**

**Dra. Beatriz Eugenia Rodríguez Pérez**  
**Dra. en Ciencias Sociales, con especialidad en Antropología Social**

Módulo de Atención de la colonia Guadalupe Victoria, ISMUJERES

**Comisión Nacional para Prevenir y  
Erradicar la Violencia contra las Mujeres  
Instituto Sinaloense de las Mujeres  
Presente**

### **INTRODUCCIÓN**

A través del presente, además de saludarle, me permito hacer llegar el informe cualitativo correspondiente a las actividades que desarrollé durante el mes de septiembre del año 2021, como profesionista contratada por la Comisión Nacional para Prevenir y Erradicar la Violencia Contra las Mujeres (CONAVIM), bajo el proyecto específico AVGM/SIN/M1/ISM/71.

Por lo anterior, elaboro este tercer informe, resultado del análisis de los reportes que presentan las y los profesionistas del proyecto AVGM/SIN/M1/ISM/62 ubicados en los Institutos de las Mujeres en Navolato y Guasave.

### **DESCRIPCIÓN DE ACTIVIDADES DE ATENCIÓN**

**Trabajo Social:** Se continúa trabajando en coordinación con el Instituto Municipal de las Mujeres en Guasave. En el área de atención y recepción, se brinda atención directa a las víctimas de violencia de género, siendo el primer contacto,



**SEMUJERES**  
SECRETARÍA DE LAS MUJERES



COMISIÓN NACIONAL PARA PREVENIR Y ERRADICAR  
LA VIOLENCIA CONTRA LAS MUJERES

les realiza la entrevista inicial para conocer el caso: tipos de violencias que presentan y datos personales. Igualmente, continúa trabajando en la atención de la línea telefónica del Instituto y, en los tiempos que no hay usuarias, toma cursos de capacitación vía internet.

En este mes se brindaron 14 servicios de atención por primera vez, todas padecen violencia familiar por parte de sus parejas o exparejas. Los tipos son, en orden de frecuencia: psicológica, física, económica, patrimonial y sexual. Estas mujeres son de las comunidades de Batamote, Huitisu, El Serrano, El Varal, Rancho de castro, Tamazula, El Caracol, sector Tajín, El Pitillal, Callejones de Guasavito y de la zona urbana de Guasave son: colonia Tierra y Libertad, Independencia, Ayuntamiento, Centro, 18 de marzo e Ipis.

**Psicología:** El tipo de violencia que más predomina es psicológica y física con 36 y 16 detectadas y tratadas respectivamente bajo la modalidad de violencia familiar. La violencia económica también se presentó con 14 incidencias. Las y los usuarios habitan en la Colonia Ciudades hermanas, Bariometo, Villa Juárez, La palma, El castillo, San Pedro, Altata y Balbuena.

En el mes de septiembre se presentaron 53 servicios de atenciones brindados a 46 personas atendidas. También se atendió a 6 hijas y 4 hijos de usuarias, de ellos 7 de primera vez y 3 de citas subsecuentes. Del total de personas atendidas desertaron 3.

A una usuaria de origen migrante, se le brindó acompañamiento durante el proceso jurídico y posteriormente se le dio alojamiento en el Refugio de Unidas por la Paz en Culiacán.



**SEMUJERES**  
SECRETARÍA DE LAS MUJERES



COMISIÓN NACIONAL PARA PREVENIR Y ERRADICAR  
LA VIOLENCIA CONTRA LAS MUJERES

**Derecho:** En cuanto a las actividades de atención, durante este mes 42 mujeres recibieron asesoría jurídica. Los lugares de residencia de las usuarias son: Villa Juárez, Campo Vital, Costa Rica, Culiacán, El Castillo, Colonia Las Vegas, San Pedro, El Potrero de Sataya, Villa Juárez, Bariometo, Periférico Revolución, Las Amapas, Villa Juárez, La vuelta, Sindicatura de Villa Ángel Flores, Colonia la michoacana, Bachimeto, Limoncito y Los Rieles.

De las atenciones ofrecidas, el tipo de violencia que más predominó fue la violencia psicológica (35) y física (7). De las 42 usuarias, 31 fueron de primera vez y 11 de seguimiento

## **DESCRIPCIÓN DE ACTIVIDADES DE ORIENTACIÓN Y PREVENCIÓN**

**Trabajo Social:** Este mes, el área de Trabajo Social ofreció siete servicios de orientación a mujeres. Tres casos que venían de Agua Blanca, Batamote y Colonia Ayuntamiento, solicitaban ayuda psicológica para sus hijos menores de edad, y se le orientó para que acudiera a SIPPINA. Otras tres, que viven en las comunidades Aguablacona y Ruiz Cortines, se enviaron a la Defensoría de Oficio del Ayuntamiento, ya que requieren tramitar divorcio.

En cuanto a la prevención, a diario se realizan entrega de folletos de difusión de los servicios que ofrece el Instituto Municipal de las Mujeres Guasave, a personas que acuden a las instalaciones de SEDESOL y otras oficinas del edificio, debido a que se continúa en pandemia y no pueden salir por indicaciones de la Secretaría de Salud.



**SEMUJERES**  
SECRETARÍA DE LAS MUJERES



COMISIÓN NACIONAL PARA PREVENIR Y ERRADICAR  
LA VIOLENCIA CONTRA LAS MUJERES

Para las actividades de prevención, la Trabajadora Social realizó un video como capsula informativa para publicarla en la página de Facebook del Instituto Municipal de las Mujeres Guasave <https://www.facebook.com/100002213052765/videos/408543163982250> donde se brinda información sobre la Ley Olimpia. Dicho video se publicó el 25 de septiembre dentro de la campaña ÚNETE, teniendo como objetivo que las mujeres conozcan que es delito si su pareja publica fotos o videos íntimos de ellas.

**Psicología:** En actividades de orientación se trabajó con difusión, información y pláticas en 170 personas. Se llevaron a cabo actividades de difusión en el supermercado Ley primavera y Plazuela Vicente Guerrero, entregando folletos con la línea de atención a la población. En el Día Naranja se asistió a la Agrícola La Primavera.

**Derecho:** En las actividades de difusión que se desarrollaron en la plazuela Vicente Guerrero en tres días diferentes, se orientó a 169 personas en aspectos psicológicos, jurídicos y Trabajo Social. Además, se entregaron folletos y trípticos sobre las atenciones con que brinda el Inmmujer y Conavim de manera gratuita.

### **PROFESIONALIZACIÓN:**

**Trabajo Social:** Continúan los cursos, a través de las mesas de diálogos, impartidos por el Sistema Integral de Capacitación, a través del Subsistema de capacitación a distancia (INDESOL). En este mes, la trabajadora social reporta haber participado en los siguientes:

- Marco Jurídico Mexicano de trata de personas.



**SEMUJERES**  
SECRETARÍA DE LAS MUJERES



COMISIÓN NACIONAL PARA PREVENIR Y ERRADICAR  
LA VIOLENCIA CONTRA LAS MUJERES

- Derechos Humanos para Niñas, Niños y Adolescentes en medio de la pandemia.
- Migrantes y trata de personas
- Día Internacional contra la Explotación Sexual y el Tráfico de Mujeres, Niñas y Niños.
- Curso Calidad de vida.

También estuvo, de manera virtual, en las conferencias “Las nuevas masculinidades”, “Los cuidados y gestión de la vida” y “Mujer, poder y perspectiva de Género”. Además, asistió a la presentación del Primer Informe de Resultados de los proyectos de la Comisión Nacional para Prevenir y Erradicar la Violencia contra las Mujeres (CONAVIM).

**Psicología:** En este mes se llevó a cabo un taller con el tema “Empoderamiento de la mujer” y dos platicas sobre “Derechos Humanos de las Mujeres y Niñas” y “Equidad de Género”.

**Derecho:** Se nos impartió un taller, con el tema: “Empoderamiento de la mujer”. En este mes, además, participamos como equipo de apoyo a la brigada del ISMUJERES para que impartiera la platica “Prevención del acoso infantil”, a un grupo de niños de la Escuela Primaria de la agrícola La Primavera (“Campo Agrícola La Feria”).

**OTROS:**

**Trabajo Social:** Sin información



**SEMUJERES**  
SECRETARÍA DE LAS MUJERES



COMISIÓN NACIONAL PARA PREVENIR Y ERRADICAR  
LA VIOLENCIA CONTRA LAS MUJERES

**Psicología:** Se brindó orientación a dos esposos de usuarias respecto a la crianza positiva de sus hijos y canalización a otras dependencias.

**Derecho:** Sin información

### **EVIDENCIA FOTOGRÁFICA**

Por último, durante este mes se llevó a cabo una reunión del equipo de trabajo.



Sin más por el momento, quedo a sus órdenes.

---

**Dra. Beatriz Eugenia Rodríguez Pérez**

Módulo de Atención de la colonia Guadalupe Victoria, Culiacán.



## **INFORME CUALITATIVO MENSUAL OCTUBRE DE 2021**

**Dra. Beatriz Eugenia Rodríguez Pérez  
Dra. en Ciencias Sociales, con especialidad en Antropología Social**

Módulo de Atención de la colonia Guadalupe Victoria, ISMUJERES

**Comisión Nacional para Prevenir y  
Erradicar la Violencia contra las Mujeres  
Instituto Sinaloense de las Mujeres  
Presente**

### **INTRODUCCIÓN**

A través del presente, además de saludarle, me permito hacer llegar el informe cualitativo correspondiente a las actividades que desarrollé durante el mes de octubre del año 2021, como profesionista contratada por la Comisión Nacional para Prevenir y Erradicar la Violencia Contra las Mujeres (CONAVIM), bajo el proyecto específico AVGM/SIN/M1/ISM/71.

Por lo anterior, elaboro este cuarto informe, resultado del análisis de los reportes que presentan las y los profesionistas del proyecto AVGM/SIN/M1/ISM/62 ubicados en los Institutos de las Mujeres en Navolato y Guasave.

### **DESCRIPCIÓN DE ACTIVIDADES DE ATENCIÓN**

**Trabajo Social:** La Trabajadora Social sigue siendo el primer contacto con las usuarias. Realiza la entrevista inicial y atiende la línea telefónica del Instituto. En este mes, brindó 10 servicios a mujeres que sufren violencia perpetrada por sus



**SEMUJERES**  
SECRETARÍA DE LAS MUJERES



COMISIÓN NACIONAL PARA PREVENIR Y ERRADICAR  
LA VIOLENCIA CONTRA LAS MUJERES

parejas o exparejas. El tipo de violencia es en todos los casos psicológica y le continúan la violencia física, violencia económica, violencia patrimonial y violencia sexual. Estas mujeres radican en la zona rural en los poblados de Tecomate, Cerro Cabezón, Pitillal, Ocoroni. De la zona urbana, de las colonias Centro, Lomas del Mar, 24 de febrero, Colosio, Villa Universidad y Tierra y Libertad.

**Psicología:** El tipo de violencia que más predomina es psicológica y física con 34 y 12 detectadas y tratadas respectivamente bajo la modalidad de violencia familiar. La violencia económica también se presentó con 8 incidencias. En el mes de octubre se atendieron 27 usuarias, 3 hijas de usuarios y 3 hijos de usuarios totalizando en 33 personas atendidas y 38 servicios. Desertaron dos usuarias del proceso psicológico.

Las y los usuarios atendidos pertenecen al municipio de Navolato y poblados cercanos, por ejemplo: Chula vista, La Cofradía, Villa Juárez, La palma, El castillo, Col. Popular y Balbuena.

En Guasave, en este mes, la psicóloga brindó atención a dos usuarias con un total de cinco servicios. Ellas residen en la Colonia Centro y la comunidad Vicente Guerrero. Ambas víctimas de violencia psicológica en modalidad familiar.

**Derecho:** En este mes, en Navolato 21 mujeres recibieron asesoría jurídica. Sus lugares de residencia son: Colonia Chula Vista, Colonia Popular, Colonia La Michoacana, Villa Juárez, Las Aguamitas, Bachimeto, Villa Ángel Flores, Colonia Chula Vista, Jardines del Real, Colonia las Vegas. El tipo de violencia que predominó fue la psicológica (19) y física (2). 15 atenciones fueron por primera vez y 6 atenciones fueron por seguimiento o subsecuentes.



**SEMUJERES**  
SECRETARÍA DE LAS MUJERES



COMISIÓN NACIONAL PARA PREVENIR Y ERRADICAR  
LA VIOLENCIA CONTRA LAS MUJERES

En Guasave, la abogada brinda asesorías jurídicas, elabora denuncias y da acompañamiento a presentar las denuncias ante el Ministerio Público. También apoya con capturas y monitoreo a usuarias por vía telefónica. Este mes, seis usuarias recibieron asesorías legales, a una se le acompañó al MP. El tipo de violencia que más se presentó fue la Psicológica (6), seguido por violencia física (2) y concluyendo con un caso de violencia patrimonial, todas en la modalidad familiar.

## **DESCRIPCIÓN DE ACTIVIDADES DE ORIENTACIÓN Y PREVENCIÓN**

**Trabajo Social:** La trabajadora social realizó un video para la campaña ÚNETE para poner fin a la violencia contra las mujeres, llamado "Ni una lágrima más". La liga para ver el video es <https://www.facebook.com/100002213052765/videos/1049240265842540>

También se realizó entrega de folletos informativos afuera de las instalaciones del Instituto Municipal de las Mujeres Guasave, a las personas que visitan las demás instancias de las dependencias del H. Ayuntamiento. Se hace difusión de los servicios que brinda el programa CONAVIM en coordinación con IMMujeres GVE.

**Psicología:** En actividades de orientación se trabajó con difusión, información y pláticas, atendiendo un total de 174 personas, 125 mujeres y 49 hombres. Los eventos para la difusión de los servicios que se brindan se realizaron en el supermercado y en la Plazuela Vicente Guerrero, entregando líneas de atención y folletos sobre prevención de cáncer de mama.



**SEMUJERES**  
SECRETARÍA DE LAS MUJERES



COMISIÓN NACIONAL PARA PREVENIR Y ERRADICAR  
LA VIOLENCIA CONTRA LAS MUJERES

En Guasave, a las dos usuarias, se les brindó atención según sus necesidades, para ello sirvió la entrevista inicial. En el caso de la primera y segunda usuaria, se les dio terapia para su situación de agresión verbal, se le dejó tarea para que se realicen en casa, como método de distracción y se seguirá trabajando el caso.

Además, en el mes de octubre se realizaron actividades de prevención, entregando folletos a 32 mujeres y a 12 hombres.

**Derecho:** Este mes se brindó orientación a 186 personas, en el desarrollo de las actividades de prevención y difusión. Se estuvo en tres ocasiones en la Plazuela Vicente Guerrero entregando folletos y trípticos a todas las personas para que se informen de las atenciones que brinda el Inmujer y Conavim, de manera gratuita, en la ciudad de Navolato, Sinaloa.

También el 19 de octubre, alusivo al Día Internacional contra el cáncer de mama, se ofrecieron servicios de orientación y prevención en contra de la Violencia, en la Plazuela Vicente Guerrero. Se recorrieron calles y casas entregando folletos y trípticos alusivos al programa de prevención de la violencia contra la mujer.

Se ofrecieron tres platicas en la Sindicatura de San Pedro de Rosales, en el Centro de Rehabilitación para Mujeres denominada “Casa Victoria”, con los temas Tipos de violencia, Circulo de la violencia y Empoderamiento de la mujer.

En Guasave, en este mes se trabajó con actividades de prevención entregando folletos a 12 mujeres y 7 hombres.



**SEMUJERES**  
SECRETARÍA DE LAS MUJERES



COMISIÓN NACIONAL PARA PREVENIR Y ERRADICAR  
LA VIOLENCIA CONTRA LAS MUJERES

## **PROFESIONALIZACIÓN:**

**Trabajo Social:** Continúa participando en las Mesas de Diálogos, en octubre se impartieron los siguientes temas:

- Norma Oficial mexicana NOM-008 Protección Civil para personas con discapacidad.
- Los problemas del dolor asociado al pasado, al presente y hacia el futuro.
- Sensibilización sobre el cáncer de mama para mujeres jóvenes.
- Embarazo adolescente, un problema de salud pública.
- Habilidades para la vida.

También hubo conferencias impartidas por Instituto Municipal de las Mujeres Guasave, denominadas:

- El Acceso a la Justicia de las Mujeres en Mazatlán.
- El Acceso a la Justicia de las Mujeres en Guasave.
- El Acceso a la Justicia de las Mujeres en Salvador Alvarado.
- El Acceso a la Justicia de las Mujeres de Sinaloa.
- El Acceso a la Justicia de las Mujeres de Angostura.
- Cáncer de Mama en Pacientes Menores de 40 años.

Además, se realizó una capacitación virtual impartida por Comisión Nacional para Prevenir y Erradicar la Violencia contra las Mujeres (CONAVIM), los días 19 y 20 de octubre del 2021.

**Psicología:** En Navolato, se participó en el curso virtual de inducción para personal del subsidio de alertas de género. También, se asistió a diversas platicas



**SEMUJERES**  
SECRETARÍA DE LAS MUJERES



COMISIÓN NACIONAL PARA PREVENIR Y ERRADICAR  
LA VIOLENCIA CONTRA LAS MUJERES

realizadas en San Pedro sobre adicción femenil, prevención de la violencia de género y Empoderamiento de la Mujer.

La psicóloga de Guasave reportó las siguientes conferencias:

- Cáncer de mama en pacientes menores de 40 años.
- El acceso de las mujeres a la justicia.
- El acceso de las mujeres a la justicia de Guasave.
- El acceso de las mujeres a la justicia de Mazatlán.

**Derecho:** Con motivo a la profesionalización, se impartieron tres cursos virtuales de inducción:

1. Introducción y Bases Mínimas sobre las Perspectivas de Género y Enfoque Intercultural. Formas y Modalidades de Violencia Contra la Mujeres, Normas Jurídicas Locales, Nacionales e Internacionales que buscan Prevenir, Atender y Sancionar la Violencia Contra la Mujeres.
2. Alerta de Violencia de Género, Protocolo de Atención a Mujeres Víctimas de Violencia, y Protocolo de Refugios de Víctimas de Violencia.
3. Emisión y Seguimiento a Ordenes de Protección federal y Estatal, Ley General de Víctimas, Violencia Familiar, Sexual y Contra las Mujeres.

La abogada de Guasave reporta las Mesas de Diálogo, con los siguientes temas:

- Embarazo adolescente, un problema de salud pública.
- Norma Oficial Mexicana NOM-008- Protección civil para Personas con discapacidad.
- Los problemas de dolor asociado al pasado, al presente y hacia el futuro.
- Sensibilización sobre el cáncer de mamá para mujeres jóvenes.



**SEMUJERES**  
SECRETARÍA DE LAS MUJERES



COMISIÓN NACIONAL PARA PREVENIR Y ERRADICAR  
LA VIOLENCIA CONTRA LAS MUJERES

## **OTROS:**

**Trabajo Social:** Sin información

**Psicología:** A una usuaria de 36 años se le brindó acompañamiento durante el proceso jurídico al Ministerio Público en las declaraciones correspondientes. También, se brindó orientación a usuaria de 36 años respecto a los servicios de IMMujeres, a un usuario de 38 años se le orientó sobre el manejo y control de adicciones, y fue enviado a UNEME CAPA. En otro caso, usuarios de 47 años, se le brindó información sobre crianza positiva de sus hijos.

La psicóloga de Guasave realizó una cápsula informativa que fue publicada el día 25 de octubre 2021, Día Naranja para la prevención de la violencia contra las mujeres.

**Derecho:** La abogada de Guasave, realizó capturas de los reportes diarios de información de las mujeres atendidas por la unidad de alerta de género y de las usuarias atendidas. Se encarga de realizar el monitoreo vía telefónica a las usuarias atendidas para seguir realizando seguimiento del caso. Participó en un videoclip llamado “Ni una lagrima más” que se publicó en el Facebook oficial del Instituto con el fin de alertar y prevenir la violencia contra las mujeres.

## **EVIDENCIA FOTOGRÁFICA**

Por último, durante este mes se llevó a cabo una reunión del equipo de trabajo con la coordinación de Ismujeres-Conavim.



**SEMUJERES**  
SECRETARÍA DE LAS MUJERES

**CONAVIM**

COMISIÓN NACIONAL PARA PREVENIR Y ERRADICAR  
LA VIOLENCIA CONTRA LAS MUJERES



Además, tuvimos reunión con los equipos de profesionistas en Culiacán. Se aplicó un cuestionario para conocer su problemática por disciplina. Sin duda, la pandemia de COVID-19 marcó el ritmo de la atención.



Informe cualitativo individual mensual correspondiente a la Dra. en Ciencias Sociales con especialidad en Antropología Social Beatriz Eugenia Rodríguez Pérez, adscrita al Módulo de Atención de la colonia Guadalupe Victoria en Culiacán.



**SEMUJERES**  
SECRETARÍA DE LAS MUJERES



COMISIÓN NACIONAL PARA PREVENIR Y ERRADICAR  
LA VIOLENCIA CONTRA LAS MUJERES

Sin más por el momento, quedo a sus órdenes.

---

**Dra. Beatriz Eugenia Rodríguez Pérez**

Módulo de Atención de la colonia Guadalupe Victoria, Culiacán.



**SEMUJERES**  
SECRETARÍA DE LAS MUJERES



COMISIÓN NACIONAL PARA PREVENIR Y ERRADICAR  
LA VIOLENCIA CONTRA LAS MUJERES

**INFORME CUALITATIVO INDIVIDUAL MENSUAL  
CORRESPONDIENTE AL MES DE SEPTIEMBRE DE 2021  
LCDA. EN ANTROPOLOGÍA SOCIAL JENNIFER ITZEL HERNÁNDEZ AVILEZ  
SECRETARÍA DE LAS MUJERES DEL ESTADO DE SINALOA  
MÓDULO “GUADALUPE VICTORIA”**

A través del presente, además de hacer llegar un cordial saludo, me permito hacer llegar mi Informe Cualitativo Individual Mensual correspondiente a las actividades que desarrollé durante el mes de septiembre del año 2021 como profesionista contratada por la Comisión Nacional para Prevenir y Erradicar la Violencia Contra las Mujeres (CONAVIM), bajo el proyecto específico **AVGM/SIN/M1/ISM/71**.

**INTRODUCCIÓN:**

Debido a la situación de violencia actual contra mujeres y niñas en nuestro país las instituciones suman esfuerzos para su prevención, atención, sanción y erradicación, tal es el caso de la Comisión Nacional para Prevenir y Erradicar la Violencia contra las Mujeres y la Secretaría de las mujeres del estado de Sinaloa, instancias que en conjunto abrieron una convocatoria de proyecto de análisis de contexto en el cual me encuentro participando como antropóloga contratada para el proyecto específico **AVGM/SIN/M1/ISM/71**.

En este proyecto cumplo la función de profesionista adscrita a la Secretaría de las Mujeres del estado de Sinaloa Módulo Guadalupe Victoria en la ciudad de

1

Informe cualitativo individual mensual relativo al mes de septiembre del 2021 correspondiente a la Lcda. En antropología social Jennifer Itzel Hernández Avilez Proyecto AVGM/SIN/M1/ISM/71. Secretaría de las Mujeres del estado de Sinaloa Módulo Guadalupe Victoria



**SEMUJERES**  
SECRETARÍA DE LAS MUJERES



COMISIÓN NACIONAL PARA PREVENIR Y ERRADICAR  
LA VIOLENCIA CONTRA LAS MUJERES

Culiacán Sinaloa. Formo parte del equipo de análisis de contexto de con otras dos antropólogas y una socióloga, el objetivo de este proyecto es generar un análisis de contexto de la situación de violencia contra las mujeres en los cinco municipios del estado de Sinaloa donde se encuentran decretadas las Alertas por Violencia de Género (AVG) siendo estos municipios Culiacán, Mazatlán, Ahome, Navolato y Guasave. Lo anterior analizando desde una perspectiva antropológica los informes mensuales elaborados por las profesionistas laborando en atención directa a usuarias víctimas de violencia de género en el municipio de Ahome, Sinaloa bajo el proyecto específico **AVGM/SIN/M1/ISM/62**. A continuación el listado de profesionistas participantes en Ahome:

- Lcda. en trabajo social Silvia Gabriela Torres Méndez
- Lcda. en psicología Flor de María Vega Encinas
- Lcda. en derecho Marina Raquel Núñez Sepúlveda

El centro al que estoy adscrita es el módulo de atención fijo Guadalupe Victoria de la Secretaría de las mujeres del estado de Sinaloa se encuentra en la avenida Antonio Nacayama col. Guadalupe Victoria, CP. 80240 en la ciudad de Culiacán Rosales, Sinaloa.

Las profesionistas del proyecto se encuentran adscritas al Instituto Municipal de las mujeres de Ahome, ubicado en Calle Ignacio Allende & Juan Escutia, Centro, Los Mochis, Sinaloa, CP. 81200.

A continuación, enlistaré las actividades realizadas por las profesionistas de Ahome durante el mes de septiembre.



**SEMUJERES**  
SECRETARÍA DE LAS MUJERES



COMISIÓN NACIONAL PARA PREVENIR Y ERRADICAR  
LA VIOLENCIA CONTRA LAS MUJERES

## **DESCRIPCIÓN DE ACTIVIDADES:**

Las actividades realizadas y reportadas por las profesionistas se encuentran descritas en los siguientes apartados.

### **Tipos y modalidades de violencias de género**

De acuerdo con los informes mensuales de las profesionistas del municipio de Ahome, el mes de septiembre de 2021 la Lcda. en psicología Flor de María Vega Encinas reporta haber atendido casos de violencia psicológica, física, patrimonial, económica y sexual en la modalidad familiar, así como violencia psicológica en la modalidad de violencia en el embarazo.

### **Georreferenciación espacial y temporal**

Las áreas de actividades de atención, difusión y promoción durante el mes de septiembre, así como el lugar de origen de las usuarias atendidas fueron:

Colonia Cedros, Nuevo Horizonte, Virreyes, Mochicahui, Álamos Country, San Fernando, La Cuchilla, Valle del Rey, Colonia Insurgentes; Ejidos Las Grullas y El Carrizo, así como Centro de desarrollo comunitario Santa Alicia y Centro de desarrollo comunitario Siglo XXI.

### **Perfil de la víctima y el agresor**

La Lcda. en psicología reporta haber atendido a mujeres en los rangos de edad de 18-24, 25-29, 30-34, 35-39, 40-44, 45-50, 55-59, 60+ años.

La Lcda. en derecho reporta haber atendido mujeres en los rangos de edad de 18-24, 30-34, 35-39, 40-44, 45-49, 50-54 años.

No se reportaron más detalles sobre los perfiles de las víctimas ni sobre los agresores, pero se infiere, por las modalidades de violencia reportadas (familiar y



**SEMUJERES**  
SECRETARÍA DE LAS MUJERES



COMISIÓN NACIONAL PARA PREVENIR Y ERRADICAR  
LA VIOLENCIA CONTRA LAS MUJERES

en el noviazgo), que son familiares por consanguinidad (hermanos, padres, hijos) y por afinidad (parejas o exparejas sentimentales de las usuarias).

### **Servicios de atención**

La Lcda. en psicología reportó haber brindado un total de total de 47 servicios otorgados a 34 usuarias de asesorías psicológicas durante el mes de septiembre del año en curso, de las cuales fueron 17 usuarias correspondientes a asesoría psicológica inicial y 17 usuarias a las que se les brindó seguimiento, correspondiente al servicio de atención inicial fueron un total de 17 asesorías, y, de atención individual de seguimiento se brindaron 28 asesorías de atención psicológica. Sumando un total de 47 asesorías psicológicas durante el mes de septiembre del 2021.

La Lcda. en derecho reportó haber brindado asesoría jurídica a 19 usuarias que acudieron durante el mes de junio del año 2021. Esto de acuerdo a las necesidades de cada una de ellas, dándoles a conocer lo prioritario para ellas en ese momento, resguardando y protegiendo en todo momento la integridad de las mismas

### **Canalización y derivación a otras instancias**

La licenciada en derecho reportó que se continúa trabajando en un convenio de colaboración con el Hospital General de Los Mochis y el Banco de Alimentos para la colaboración en beneficio de las usuarias que vivan violencia física o requieran

de servicios alimentarios cubriendo sus necesidades ya sea de salud o de servicios alimentarios.

### **Acciones de prevención**

En lo respectivo a las acciones para la prevención de la violencia contra las mujeres el equipo de atención del municipio de Ahome reporta:

- Pláticas sobre Tipos de violencia, Autoestima, Salud mental y Empoderamiento en Centro de Desarrollo Comunitario col. Santa Alicia
- Entrega de trípticos de difusión e información de los servicios del IMM Ahome y violentómetros en el centro comunitario Santa Alicia y Centro Comunitario Siglo XXI
- La Lcda. en psicología reportó haber brindado 20 asesorías de orientación brindando difusión e información de los servicios psicológicos que brinda el IMM Ahome
- La licenciada en Derecho reportó haber realizado 62 servicios de orientación y prevención a público en general asistente a los eventos

### **Profesionalización**

Las profesionistas reportan haber asistido a los siguientes cursos y talleres de profesionalización:

- Webinar "Causas y efectos de los derechos laborales
- Webinar titulado "Diálogo sobre Derechos Humanos y diversidad sexual" a cargo del IMM Ahome



**SEMUJERES**  
SECRETARÍA DE LAS MUJERES



COMISIÓN NACIONAL PARA PREVENIR Y ERRADICAR  
LA VIOLENCIA CONTRA LAS MUJERES

- Encuentro “Buenas prácticas locales en materia de seguridad ciudadana y construcción de paz con perspectiva de género”

### **Escenarios sociales, culturales, económicos, políticos**

Las colonias y Ejidos a donde se asiste y de donde proceden las usuarias presentan pobreza extrema, escenarios de violencia, problemática de adicciones y narcomenudeo.

Existe una situación de vulnerabilidad social importante.

### **Acciones de contención**

No se reportaron acciones de contención y distensión emocional para el personal del proyecto **AVGM/SIN/M1/ISM/62** durante el mes de septiembre.

### **EVIDENCIA FOTOGRÁFICA:**

Equipo de Ahome haciendo difusión en Centro Comunitario Siglo XXI





**SEMUJERES**  
SECRETARÍA DE LAS MUJERES

**CONAVIM**

COMISIÓN NACIONAL PARA PREVENIR Y ERRADICAR  
LA VIOLENCIA CONTRA LAS MUJERES

Reunión del equipo de diseño de contexto con personal de la SEMUJER



7

Informe cualitativo individual mensual relativo al mes de septiembre del 2021 correspondiente a la Lcda. En antropología social Jennifer Itzel Hernández Avilez Proyecto AVGM/SIN/M1/ISM/71. Secretaría de las Mujeres del estado de Sinaloa Módulo Guadalupe Victoria



**SEMUJERES**  
SECRETARÍA DE LAS MUJERES



COMISIÓN NACIONAL PARA PREVENIR Y ERRADICAR  
LA VIOLENCIA CONTRA LAS MUJERES

Labor de difusión en Centro Comunitario Santa Alicia



Sin más por el momento, me despido quedando a sus órdenes.

LCDA. JENNIFER ITZEL HERNÁNDEZ AVILEZ

LCDA. EN ANTROPOLOGÍA SOCIAL

SECRETARÍA DE LAS MUJERES DEL ESTADO DE SINALOA MÓDULO "GUADALUPE  
VICTORIA"

CULIACÁN, SINALOA



**SEMUJERES**  
SECRETARÍA DE LAS MUJERES



COMISIÓN NACIONAL PARA PREVENIR Y ERRADICAR  
LA VIOLENCIA CONTRA LAS MUJERES

**INFORME CUALITATIVO INDIVIDUAL MENSUAL  
CORRESPONDIENTE AL MES DE OCTUBRE DE 2021  
LCDA. EN ANTROPOLOGÍA SOCIAL JENNIFER ITZEL HERNÁNDEZ AVILEZ  
SECRETARÍA DE LAS MUJERES DEL ESTADO DE SINALOA  
MÓDULO "GUADALUPE VICTORIA"**

A través del presente, además de hacer llegar un cordial saludo, me permito hacer llegar mi Informe Cualitativo Individual Mensual correspondiente a las actividades que desarrollé durante el mes de octubre del año 2021 como profesionista contratada por la Comisión Nacional para Prevenir y Erradicar la Violencia Contra las Mujeres (CONAVIM), bajo el proyecto específico **AVGM/SIN/M1/ISM/71**.

**INTRODUCCIÓN:**

Debido a la situación de violencia actual contra mujeres y niñas en nuestro país las instituciones suman esfuerzos para su prevención, atención, sanción y erradicación, tal es el caso de la Comisión Nacional para Prevenir y Erradicar la Violencia contra las Mujeres y la Secretaría de las mujeres del estado de Sinaloa, instancias que en conjunto abrieron una convocatoria de proyecto de análisis de contexto en el cual me encuentro participando como antropóloga contratada para el proyecto específico **AVGM/SIN/M1/ISM/71**.

En este proyecto cumplo la función de profesionista adscrita a la Secretaría de las Mujeres del estado de Sinaloa Módulo Guadalupe Victoria en la ciudad de

1

Informe cualitativo individual mensual relativo al mes de octubre del 2021 correspondiente a la Lcda. En antropología social Jennifer Itzel Hernández Avilez Proyecto AVGM/SIN/M1/ISM/71. Secretaría de las Mujeres del estado de Sinaloa Módulo Guadalupe Victoria



**SEMUJERES**  
SECRETARÍA DE LAS MUJERES



COMISIÓN NACIONAL PARA PREVENIR Y ERRADICAR  
LA VIOLENCIA CONTRA LAS MUJERES

Culiacán Sinaloa. Formo parte del equipo de análisis de contexto de con otras dos antropólogas y una socióloga, el objetivo de este proyecto es generar un análisis de contexto de la situación de violencia contra las mujeres en los cinco municipios del estado de Sinaloa donde se encuentran decretadas las Alertas por Violencia de Género (AVG) siendo estos municipios Culiacán, Mazatlán, Ahome, Navolato y Guasave. Lo anterior analizando desde una perspectiva antropológica los informes mensuales elaborados por las profesionistas laborando en atención directa a usuarias víctimas de violencia de género en el municipio de Ahome, Sinaloa bajo el proyecto específico **AVGM/SIN/M1/ISM/62**. A continuación el listado de profesionistas participantes en Ahome:

- Lcda. en trabajo social Silvia Gabriela Torres Méndez
- Lcda. en psicología Flor de María Vega Encinas
- Lcda. en derecho Marina Raquel Núñez Sepúlveda

El centro al que estoy adscrita es el módulo de atención fijo Guadalupe Victoria de la Secretaría de las mujeres del estado de Sinaloa se encuentra en la avenida Antonio Nacayama col. Guadalupe Victoria, CP. 80240 en la ciudad de Culiacán Rosales, Sinaloa.

Las profesionistas del proyecto se encuentran adscritas al Instituto Municipal de las mujeres de Ahome, ubicado en Calle Ignacio Allende & Juan Escutia, Centro, Los Mochis, Sinaloa, CP. 81200.

A continuación, enlistaré las actividades realizadas por las profesionistas de Ahome durante el mes de octubre.



**SEMUJERES**  
SECRETARÍA DE LAS MUJERES



COMISIÓN NACIONAL PARA PREVENIR Y ERRADICAR  
LA VIOLENCIA CONTRA LAS MUJERES

### **DESCRIPCIÓN DE ACTIVIDADES:**

Las actividades realizadas y reportadas por las profesionistas se encuentran descritas en los siguientes apartados.

#### **Tipos y modalidades de violencias de género**

De acuerdo con los informes mensuales de las profesionistas del municipio de Ahome, en el mes de octubre de 2021 la Lcda. en trabajo social Silvia Gabriela Torres Méndez reporta haber atendido casos de violencia psicológica, física y económica en la modalidad familiar.

La Lcda. en psicología Flor de María Vega Encinas reporta haber atendido casos de violencia psicológica y física en la modalidad familiar, así como violencia psicológica en la modalidad de violencia en el noviazgo.

#### **Georreferenciación espacial y temporal**

Las áreas de actividades de atención, difusión y promoción durante el mes de octubre, así como el lugar de origen de las usuarias atendidas fueron:

Colonias Santa Luz, Jardines del Bosque, Álamos Country, Colonia Jaramillo, Fraccionamiento Álamos, Fraccionamiento Villa Owen, Fraccionamiento Platino, Tabachines 1, Ejido 2 de abril, Ejido Higuera de Zaragoza, Ejido Ahome Independencia y Ejido La Despensa.

#### **Perfil de la víctima y el agresor**

La Lcda. en trabajo social reportó haber atendido mujeres en los rangos de edad 18-19, 25-29, 30-34, 35-39, 40-44, 45-49, 50-54, 55-59, 60+ años.

La Lcda. en psicología reporta haber atendido a mujeres en los rangos de edad de 15-17, 18-24, 35-39, 40-44 y 55-59 años.



**SEMUJERES**  
SECRETARÍA DE LAS MUJERES



COMISIÓN NACIONAL PARA PREVENIR Y ERRADICAR  
LA VIOLENCIA CONTRA LAS MUJERES

La Lcda. en derecho reporta haber atendido mujeres en los rangos de edad de 25-29, 30-34, 35-39, 45-49 y 50-54 años.

No se reportaron más detalles sobre los perfiles de las víctimas ni sobre los agresores, pero se infiere, por las modalidades de violencia reportadas (familiar y en el noviazgo), que son familiares por consanguinidad (hermanos, padres, hijos) y por afinidad (parejas o exparejas sentimentales de las usuarias).

### **Servicios de atención**

La Lcda. en trabajo social reportó haber prestado servicios a 35 usuarias.

La licenciada en psicología reportó haber brindado un total de total de 26 servicios otorgados a 16 usuarias de asesorías psicológicas durante el mes de octubre del año en curso, de las cuales fueron 3 usuarias correspondientes a asesoría psicológica inicial y 13 usuarias a las que se les brindó seguimiento, correspondiente al servicio de atención inicial fueron un total de 3 asesorías, y, de atención individual de seguimiento se brindaron 23 asesorías.

La Lcda. en derecho reportó haber brindado asesoría jurídica a 13 usuarias que acudieron durante el mes de junio del año 2021. Esto de acuerdo a las necesidades de cada una de ellas, dándoles a conocer lo prioritario para ellas en ese momento, resguardando y protegiendo en todo momento la integridad de las mismas.

### **Canalización y derivación a otras instancias**

La licenciada en derecho reportó que se continúa trabajando en un convenio de colaboración con el Hospital General de Los Mochis y el Banco de Alimentos para



**SEMUJERES**  
SECRETARÍA DE LAS MUJERES



COMISIÓN NACIONAL PARA PREVENIR Y ERRADICAR  
LA VIOLENCIA CONTRA LAS MUJERES

la colaboración en beneficio de las usuarias que vivan violencia física o requieran de servicios alimentarios cubriendo sus necesidades ya sea de salud o de servicios alimentarios.

### **Acciones de prevención**

En lo respectivo a las acciones para la prevención de la violencia contra las mujeres el equipo de atención del municipio de Ahome reporta:

- Campaña “Únete a la no violencia” coadyuvando en la realización de un video
- Campaña de prevención del cáncer de mama donde se repartieron 700 vales para la detección de cáncer de mama y papanicolau
- Se asistió al Banco de alimentos para dar una plática de tipos y modalidades de violencia y detección del cáncer de mama
- “Webinar Responsabilidad Afectiva” en el que se brindó información sobre la comunicación asertiva
- Se repartieron trípticos con la información sobre la Violencia así como dar a conocer el Violentómetro
- Se impartieron charlas de prevención de la violencia en el Centro Comunitario Siglo XXI

### **Profesionalización**

Las profesionistas reportan haber asistido a los siguientes cursos y talleres de profesionalización:



**SEMUJERES**  
SECRETARÍA DE LAS MUJERES



COMISIÓN NACIONAL PARA PREVENIR Y ERRADICAR  
LA VIOLENCIA CONTRA LAS MUJERES

- Curso virtual de inducción para Personal del Subsidio de Alertas de Género”, llevado a cabo los días 19, 20 y 21 de octubre del 2021, por parte de CONAVIM
- Webinar “Cáncer de mama. ¿Por qué es importante conocerlo?”

### **Escenarios sociales, culturales, económicos, políticos**

Las colonias y Ejidos a donde se asiste y de donde proceden las usuarias presentan pobreza extrema, escenarios de violencia, problemática de adicciones y narcomenudeo.

Existe una situación de vulnerabilidad social importante.

### **Acciones de contención**

No se reportaron acciones de contención y distensión emocional para el personal del proyecto **AVGM/SIN/M1/ISM/62** durante el mes de octubre.

### **EVIDENCIA FOTOGRÁFICA:**

Curso virtual de inducción para Personal del Subsidio de Alertas de Género”, llevado a cabo los días 19, 20 y 21 de octubre del 2021, por parte de CONAVIM



**SEMUJERES**  
SECRETARÍA DE LAS MUJERES



COMISIÓN NACIONAL PARA PREVENIR Y ERRADICAR  
LA VIOLENCIA CONTRA LAS MUJERES

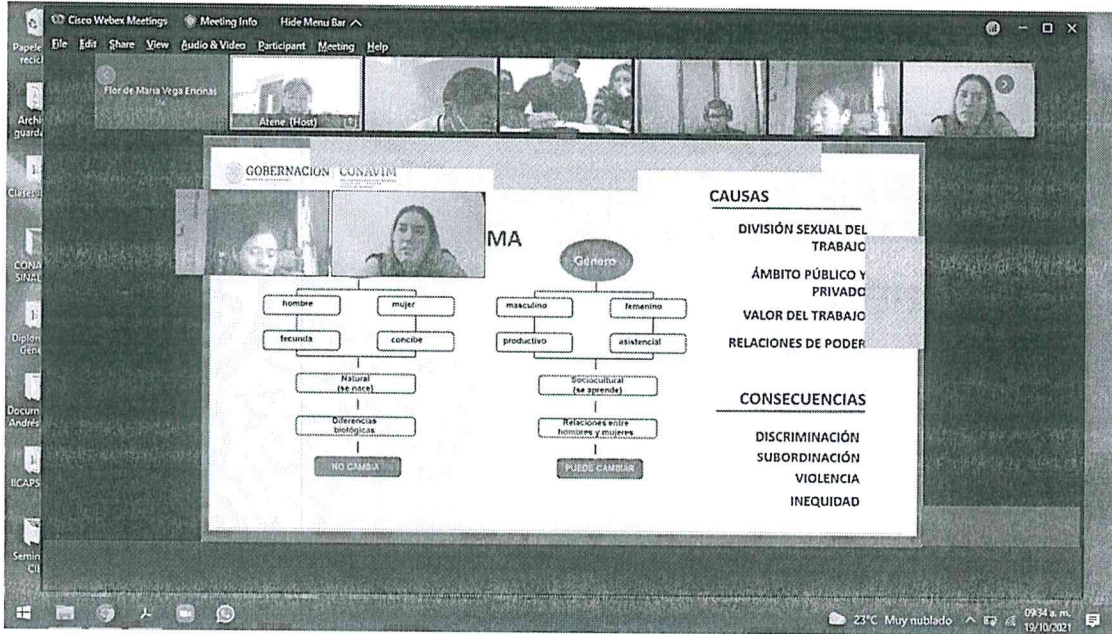

Webinar "Cáncer de mama. ¿Por qué es importante conocerlo?". Llevado a cabo por parte del Instituto Municipal de las Mujeres de Ahome, el día 21 de octubre del 2021 a través de la plataforma ZOOM

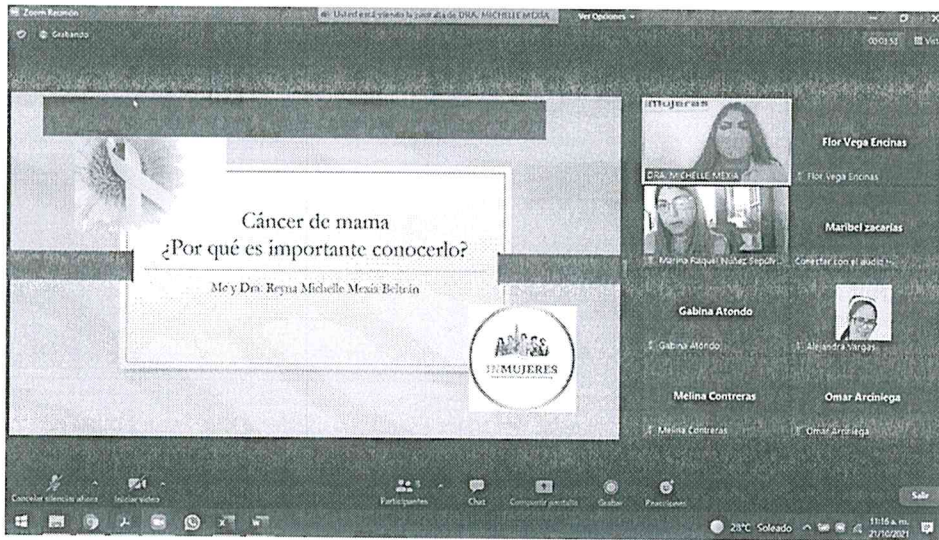



**SEMUJERES**  
SECRETARÍA DE LAS MUJERES



COMISIÓN NACIONAL PARA PREVENIR Y ERRADICAR  
LA VIOLENCIA CONTRA LAS MUJERES

Webinar "Responsabilidad Afectiva" llevado a cabo el día 2 de octubre por parte del Instituto Municipal de las Mujeres de Ahome.

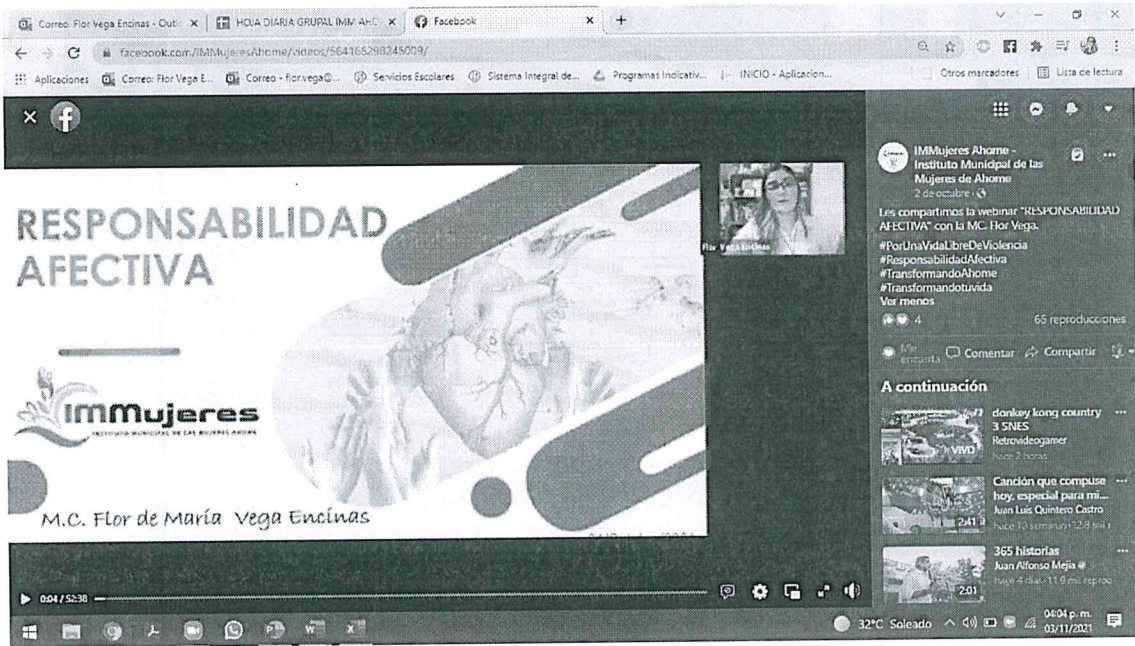



**SEMUJERES**  
SECRETARÍA DE LAS MUJERES



COMISIÓN NACIONAL PARA PREVENIR Y ERRADICAR  
LA VIOLENCIA CONTRA LAS MUJERES

Reunión del equipo de diseño de contexto



Sin más por el momento, me despido quedando a sus órdenes.

---

LCDA. JENNIFER ITZEL HERNÁNDEZ AVILEZ

LCDA. EN ANTROPOLOGÍA SOCIAL

SECRETARÍA DE LAS MUJERES DEL ESTADO DE SINALOA MÓDULO “GUADALUPE  
VICTORIA”

CULIACÁN, SINALOA



**INFORME CUALITATIVO INDIVIDUAL MENSUAL  
CORRESPONDIENTE AL MES DE SEPTIEMBRE DEL 2021.**

**LCDA. LYDIA GUADALUPE OJEDA ESQUERRA  
LICENCIADA EN SOCIOLOGIA**

**ADSCRITA: AL MODULO DE ATENCIÓN DE LA COLONIA GUADALUPE VICTORIA  
DEL INSTITUTO SINALOENSE DE LAS MUJERES**

**COMISIÓN NACIONAL PARA PREVENIR Y  
ERRADICAR LA VIOLENCIA CONTRA LAS MUJERES  
INSTITUTO SINALOENSE DE LAS MUJERES  
PRESENTE**

A través del presente, además de hacer llegar un cordial saludo, me permito hacer llegar mi Informe Cualitativo Individual Mensual correspondiente a las actividades que desarrollé durante el mes de Septiembre del año 2021, como profesionista contratada por la Comisión Nacional para Prevenir y Erradicar la Violencia Contra las Mujeres (CONAVIM), bajo el proyecto específico **(AVGM/SIN/M1/ISM/71)**.

**INTRODUCCIÓN:**

La violencia contra las mujeres y las niñas, especialmente el feminicidio y sus consecuencias, ha sido una preocupación recurrente en la comunidad internacional, expresada en la suscripción de tratados e instrumentos internacionales de derechos humanos.

Las Naciones Unidas definen la **violencia** contra la mujer como «todo acto de **violencia de género** que resulte, o pueda tener como resultado un daño físico, sexual o psicológico para la mujer, inclusive las amenazas de tales actos, la coacción o la privación arbitraria de libertad, tanto si se producen en la vida pública, como en la privada. De acuerdo a la Ley de Acceso de las Mujeres a una Vida Libre existe conceptualmente los tipos y modalidades de violencia contra las niñas y mujeres estos son la violencia psicológica, física, sexual , económica y



patrimonial, y los contextos y lugares donde ocurre, la violencia comunitaria, laboral y docente, política, institucional, obstétrica y feminicida.

Actualmente una de las agendas institucionales y sociales más importantes, es guiar el actuar de las políticas de prevención, atención, sanción y erradicación de las violencias de género. Esto con un apego irrestricto al bagaje normativo de los derechos humanos de las mujeres a nivel internacional, nacional y local. En ese sentido se han destinado acciones transversales atendiendo una problemática que se ha comprobado con bases científicas y objetivas, en donde se ha visto la necesidad de construir indicadores actualizados y estos contribuyan a la elaboración de políticas públicas transversales con enfoque de género y derechos humanos de la mujeres y que estas tengan un impacto directo a una vida libre de violencia, una vida digna. Además sin brechas de género y discriminación para las mujeres.

En el presente informe describiré las actividades del cuarto mes de actividades realizadas como parte del proyecto, llevadas a cabo en el mes de septiembre. Las actividades dándole a continuidad al proyecto elaborando un instrumento para medir el impacto en las prácticas en la prevención y atención de las violencias de género en el grupo de personas que están atendiendo en los cinco municipios de la alerta de género.

En este mes además continúe la búsqueda de bibliografía y fuentes de información para analizar y describir los tipos y modalidades de violencia de género de acuerdo a la Ley de Acceso de las Mujeres a una vida libre de violencia.<sup>1</sup>

---

<sup>1</sup> **TEXTO VIGENTE, Última reforma publicada en el P.O. No. 110, Primera Sección del 11 de septiembre de 2020. DECRETO NÚMERO: 619\*1. LEY DE ACCESO DE LAS MUJERES A UNA VIDA LIBRE DE VIOLENCIA PARA EL ESTADO DE SINALOA**



Además de tener reuniones de trabajo con la coordinadora del proyecto y demás integrantes del equipo de trabajo con el objetivo de contar con una comunicación clara y asertiva para cumplir en tiempo y forma con los objetivos del proyecto, así como los escenarios y patrones que han encontrado en los municipios de la alerta.

### **DESCRIPCIÓN DE ACTIVIDADES:**

Un proceso de suma importancia para el trabajo es contar con las herramientas necesarias para utilizar las técnicas y realizar el trabajo de campo. Las herramientas indispensables son el conocimiento del marco jurídico de protección de los derechos humanos de las mujeres, los tipos y modalidades de violencia, análisis y descripción de la categoría de género, así como los escenarios y prevalencias de las violencias en la Entidad. Además de conocer en voz de las personas profesionistas los elementos y características que han encontrado en las instituciones, las rutas institucionales, los perfiles de las víctimas y de los agresores(as), georreferenciación espacial y temporal, servicios de atención.

Para reforzar la búsqueda de la información se inició con el proceso de búsqueda y recolección de información para contar con datos estadísticos sobre los tipos y modalidades de violencia de género en los municipios de Culiacán, Sinaloa, Ahome, Mazatlán y Navolato. El periodo de recolección de información es de 2017 a la fecha, este periodo por la emisión de la alerta de género en la entidad. Reforzando la información estadística que se inició desde el inicio del proyecto, también se hizo un análisis comparado del marco jurídico internacional de protección de los derechos humanos de las niñas, adolescentes y mujeres. Con el objetivo de sistematizar el bagaje normativo que es un mecanismo de aplicación la cual debe de ser aplicada en los tres poderes de gobierno.

La información en el instrumento consta de los tipos de violencia psicológica, sexual, económica, así como formas de discriminación por la condición de género.



## **DELIMITACIÓN**

La delimitación del problema nos lleva, en un plano espacial y geográfico a un nivel nacional, ubicándolo en nuestro Estado, a los cinco municipios de la alerta de género. Sin embargo dándole énfasis a los cinco municipios de la Alerta de género. Además, en un plano temporal en tiempos de pandemia que marca la vida privada y pública de las personas y, por último, en términos de género y edad, a todas las mujeres, niñas, adolescentes, jóvenes, adultas y adultas mayores.

## **MARCO JURÍDICO**

México forma parte del Sistema Universal de Derechos Humanos de la ONU y del Sistema Interamericano de Derechos Humanos de la OEA. Como Estado Miembro de dichos organismos internacionales, nuestro país ha suscrito un importante número de convenciones internacionales sobre derechos humanos de las mujeres, adoptando una serie de compromisos que han contribuido significativamente al avance de la igualdad de género.

Posterior a la reforma de junio de 2011 a la CPEUM, los derechos humanos reconocidos en los tratados internacionales de los que México forma parte, adquieren rango constitucional y, por tanto, no pueden ser contravenidos por disposiciones federales o estatales.

Esta reforma obliga a realizar una interpretación progresiva y pro persona al analizar cualquier cuestión relacionada con los derechos humanos como es el caso de los derechos políticos de las mujeres. En el tema que nos ocupa, destacan la CEDAW, por sus siglas en inglés; la Convención de los Derechos

Informe cualitativo individual mensual relativo al mes de Septiembre del 2021 correspondiente a la Lcda. En Sociología Lydia Guadalupe Ojeda Esquerro, adscrita al Módulo de atención de la Guadalupe Victoria del Instituto Sinaloense de las Mujeres.



Políticas de la Mujer y la Convención Interamericana para Prevenir, Sancionar y Erradicar la Violencia contra la Mujer (Convención de Belém Do Pará), las cuales señalan que las mujeres tienen derecho al acceso igualitario a las funciones públicas de su país y a participar en los asuntos públicos, incluyendo la toma de decisiones.

De acuerdo a la Ley de acceso de las mujeres a una vida libre de violencia para el estado de Sinaloa, que en su Artículo 1, menciona que, dicha Ley, es de orden público e interés social, de observancia obligatoria en el Estado, para garantizar el pleno ejercicio del derecho a la igualdad de oportunidades con equidad de género, así como prevenir, atender, sancionar y erradicar la violencia contra las mujeres.

**EVIDENCIA FOTOGRÁFICA:**

**Imagen 1**  
**Reunión de trabajo**







Sin más por el momento, me despido quedando a sus órdenes.

---

**LCDA. LYDIA GUADALUPE OJEDA ESQUERRA**  
**LICENCIADA EN SOCIOLOGIA**  
**COMISIONADA EN EL MÓDULO DE ATENCIÓN DE LA COLONIA GUADALUPE**  
**VICTORIA DEL ISMUJERES**



**INFORME CUANTITATIVO INDIVIDUAL MENSUAL  
CORRESPONDIENTE AL MES DE SEPTIEMBRE DEL 2021.**

**LCDA. LYDIA GUADALUPE OJEDA ESQUERRA  
LICENCIADA EN SOCIOLOGIA**

**ADSCRITA: AL MODULO DE ATENCIÓN DE LA COLONIA GUADALUPE VICTORIA DEL  
INSTITUTO SINALOENSE DE LAS MUJERES**

**COMISIÓN NACIONAL PARA PREVENIR Y  
ERRADICAR LA VIOLENCIA CONTRA LAS MUJERES  
INSTITUTO SINALOENSE DE LAS MUJERES  
PRESENTE**

El presente informe Cuantitativo Individual Mensual correspondiente a las actividades que desarrollé durante el mes de Septiembre del año 2021, como profesionista contratada por la Comisión Nacional para Prevenir y Erradicar la Violencia Contra las Mujeres (CONAVIM), bajo el proyecto específico (AVGM/SIN/M1/ISM/71)., sistematiza las actividades que se realizaron en este mes como producto de la investigación diagnóstica que se está realizando para fortalecer la capacidad de incidencia en las políticas de prevención, atención y sanción de las violencias de género.

**MATRIZ CUANTITATIVA**

ACTIVIDAD	SEGUIMIENTO Y MONITOREO DE LA ACTIVIDAD				
	NUMERO DE ACTIVIDADES	SEGUNDO INFORME AVANCE	INDICADOR	AVANCE DEL INDICADOR	MEDIO DE VERIFICACIÓN
1.- REUNIÓN DE TRABAJO	1 REUNIÓN	1 REUNIÓN	CUANTITATIVO	30%	FOTOGRAFIAS
2.- INVESTIGACION DOCUMENTAL	1 BUSQUEDA DOCUMENTAL	Diagnostico violencia política Protocolo para la atención a la	CUANTITATIVO	35%	NARRATIVA DE LOS RESULTADOS DE LOS HALLAZGOS ENCONTRADOS

		violencia política			
3.- Elaboración de instrumento para medir el impacto en la prevención y atención de las violencias de género en los cinco municipios los cuales tienen activada la alerta de género	4 Búsqueda de información en diagnósticos que se han realizado en otros	- Se localizó información de encuestas que se han aplicado en otros Estados de la Republica.	60%	33.33%	Encuesta elaborada
4.- Elaboración del cuarto informe de trabajo	1 informe	1 informe	100% Elaboración de informe	100%	Informe entregado y sellado



### **EVIDENCIA FOTOGRÁFICA:**

Se anexa en el informe cualitativo.

Sin más por el momento, me despido quedando a sus órdenes.

---

**LCDA. LYDIA GUADALUPE OJEDA ESQUERRA**  
**LICENCIADA EN SOCIOLOGIA**  
**COMISIONADA EN EL MÓDULO DE ATENCIÓN DE LA COLONIA GUADALUPE VICTORIA**  
**DEL ISMUJERES**

**INFORME CUANTITATIVO INDIVIDUAL MENSUAL  
CORRESPONDIENTE AL MES DE OCTUBRE DEL 2021.**

**LCDA. LYDIA GUADALUPE OJEDA ESQUERRA  
LICENCIADA EN SOCIOLOGIA**

**ADSCRITA: AL MODULO DE ATENCIÓN DE LA COLONIA GUADALUPE VICTORIA DEL  
INSTITUTO SINALOENSE DE LAS MUJERES**

**COMISIÓN NACIONAL PARA PREVENIR Y  
ERRADICAR LA VIOLENCIA CONTRA LAS MUJERES  
INSTITUTO SINALOENSE DE LAS MUJERES  
PRESENTE**

El presente informe Cuantitativo Individual Mensual correspondiente a las actividades que desarrollé durante el mes de Octubre del año 2021, como profesionista contratada por la Comisión Nacional para Prevenir y Erradicar la Violencia Contra las Mujeres (CONAVIM), bajo el proyecto específico (AVGM/SIN/M1/ISM/71)., sistematiza las actividades que se realizaron en este mes como producto del análisis del contexto que se está realizando para fortalecer la capacidad de incidencia en las políticas de prevención, atención y sanción de las violencias de género.

**MATRIZ CUANTITATIVA**

ACTIVIDAD	SEGUIMIENTO Y MONITOREO DE LA ACTIVIDAD				
	NUMERO DE ACTIVIDADES	SEGUNDO INFORME AVANCE	INDICADOR	AVANCE DEL INDICADOR	MEDIO DE VERIFICACIÓN
1.- REUNIÓN DE TRABAJO	1 REUNIÓN	1 REUNIÓN	CUANTITATIVO	30%	FOTOGRAFIAS
2.- INVESTIGACION DOCUMENTAL	1 BUSQUEDA DOCUMENTAL	Consultar bibliografía referente a los tipos y	CUANTITATIVO	35%	NARRATIVA DE LOS RESULTADOS DE LOS HALLAZGOS ENCONTRADOS

		modalidades de violencias de género.			
3.- Aplicación de instrumento para medir los escenarios de violencia de género	4 Búsqueda de información en diagnósticos sobre el fortalecimiento de las políticas de prevención y atención de las violencias que se han realizado en otros países y estados de la republica		60%	33.33%	Encuesta elaborada
4.- Elaboración del quinto informe de trabajo	1 informe	1 informe	100% Elaboración de informe	100%	Informe entregado y sellado



### **EVIDENCIA FOTOGRÁFICA:**

Se anexa en el informe cualitativo.

Sin más por el momento, me despido quedando a sus órdenes.

---

**LCDA. LYDIA GUADALUPE OJEDA ESQUERRA**  
**LICENCIADA EN SOCIOLOGIA**  
**COMISIONADA EN EL MÓDULO DE ATENCIÓN DE LA COLONIA GUADALUPE VICTORIA**  
**DEL ISMUJERES**



**INFORME CUALITATIVO INDIVIDUAL MENSUAL  
CORRESPONDIENTE AL MES DE SEPTIEMBRE DE 2021.  
MTRA. EN ANTROPOLOGÍA OLGA BEATRIZ GARCÍA RODRÍGUEZ.  
INSTITUTO SINALOENSE DE LAS MUJERES  
MÓDULO GUADALUPE VICTORIA**

**COMISIÓN NACIONAL PARA PREVENIR Y  
ERRADICAR LA VIOLENCIA CONTRA LAS MUJERES  
INSTITUTO SINALOENSE DE LAS MUJERES  
PRESENTE**

A través del presente, además de hacer llegar un cordial saludo, me permito hacer llegar mi Informe Cualitativo Individual Mensual correspondiente a las actividades que desarrollé durante el mes de septiembre del año 2021, como profesionista contratado por la Comisión Nacional para Prevenir y Erradicar la Violencia Contra las Mujeres (CONAVIM), bajo el proyecto específico Proyecto AVGM/SIN/M1/ISM/71.

**INTRODUCCIÓN:**

Como continuidad del proyecto se les dieron seguimiento a los datos obtenidos por el equipo conformado para ser parte del proyecto AVGM/SIN/M1/ISM/71 el equipo está integrado por la Licenciada en Trabajo Social Edith Araceli Zamora Lizárraga, la psicóloga Mayra Alejandra Aguirre Castro y la abogada Yomahira Yadira Aguirre López; encargadas de tener trato directo con las usuarias en el municipio de Mazatlán en el Instituto Municipal de la Mujer. Los datos han mostrado ser relevantes para el diseño de nuevas medidas de atención en este momento el caso que se presentó fue el cómo atender y prevenir en situación de pandemia. También se observa que se generó otro fenómeno donde el número de usuarias se triplicó, en pláticas con el equipo Mazatlán



ellas reportan que se debió a estrategias internas del IMMujER Mazatlán por un tema de las reconstrucciones.

## DESCRIPCIÓN DE ACTIVIDADES:

Durante el mes de septiembre se realizó una reunión de seguimiento con el equipo de trabajo: Beatriz Rodríguez Pérez, Lydia Ojeda e Itzel Hernández y con los monitores del proyecto: Lic. Mariana Ochoa del Toro y el Lic. Benjamín Sánchez, quienes nos brindaron información sobre las dinámicas de trabajo y planteamos la necesidad de entrevistar a otros integrantes del proyecto. Se continuó con la reunión del equipo de trabajo con el propósito de establecer los avances obtenidos y acciones a desarrollar. Se evaluaron las propuestas de instrumentos pilotos y el modo de acción de acuerdo con el tipo de violencia a analizar, ya sea violencia política, cibernética, obstétrica o desapariciones.

En el análisis de los datos obtenidos durante el mes de septiembre tenemos que la Trabajadora Social Edith Araceli Zamora Lizárraga tuvo a bien realizar 28 atenciones a mujeres de edades en un margen de 17 a 49 años, siendo 26 iniciales y 2 de seguimiento. La psicóloga Mayra Alejandra Aguirre Castro atendió a 23 usuarias, siendo 12 atenciones iniciales y 11 de seguimiento. Por último, la abogada Yomahira Yadira Aguirre López brindó 24 asesorías jurídicas en total, siendo 19 atenciones iniciales y 5 de seguimiento; 14 asesorías se brindaron en el Instituto y 10 en visita a comunidad rural. Las edades reportadas fueron: 20, 20, 29, 36, 38, 40, 41 y 50; y en las 5 seguimiento: 25, 30, 36, 42 y 57. Se dieron 10 atenciones jurídicas en una actividad rural programada del IMMujER a las comunidades de "La Urraca", "El Pozole" y "Caleritas". Las edades reportadas son: 33, 54, 56, 58, 57, 50, 62, 20, 31 y 42.

Respecto a los tipos y modalidades de violencia de género a los que se atendió se reconoce por parte del área de Trabajo Social, Psicología y Derecho que la mayoría entran en la modalidad familiar, con diferente tipología. El área de trabajo social atendió y

asesoró 27 casos de tipo psicológica, 10 casos de tipo física, 7 de tipo patrimonial y 7 de tipo económica. El área de Psicología atendió y asesoró 18 casos de tipo psicológica, 3 casos de tipo física, 5 de tipo patrimonial, 2 de tipo económica y 2 casos de tipo sexual. Y el área legal reportó 21 casos de tipo psicológica, 3 casos de tipo física, 5 de tipo patrimonial y 21 de tipo económica.

Las colonias de las usuarias que han requerido los servicios son las siguiente:

Trabajo Social	Psicología	Abogada
Alborada Concordia, Loma bonita, Juárez, Santa Laura, San Jorge, Montuosa, Rinconadas del valle, Terranova, Ampliación Rincón de Urías, Morelos, Hacienda de Urías, Pradera Dorada 6, Francisco I madero, Santa Teresa, Los Laureles, Lázaro cárdenas, López Mateos, Pino Suarez	López Mateos, Valles del ejido, Pradera dorada 6 Montuosa Flores Magón, San Jorge, Sta. Fe, Sta. Laura, Urbi Villa, Venadillo. Cerro de la nevería, Fracc. Alborada, Fracc. Esmeralda, Hacienda de Urías, Insurgentes, Inv. San Antonio, Jacarandas, Juárez, Morelos, Nuevo Cajeme,	Valles del Ejido, Venadillo, Loma Bonita, Ampliación de Urías, Pradera Dorada 6, Francisco I Madero Hacienda de Urías Salvador Allende. Sánchez Celis, Pradera Dorada 5, Santa Teresa, Francisco Villa, Infonavit Playas. Jaramillo

sindicatura de la Isla de la piedra Venadillo	Puertas del sol.	
---	------------------	--

De los datos obtenidos se pueden reconocer características de las víctimas de violencia, sufren esta violencia en sus espacios familiares, una de ellas, adolescente, a través del síndrome de Alienación Parental (SAP), el resto es efectuada por sus parejas sentimentales, reportó la psicóloga. Reconociendo a parejas y a exparejas como agresores potenciales.

Se realizaron 7 intervenciones en crisis en este grupo de usuarias, 11 fueron mujeres en proceso psicoterapéutico de seguimiento. También se brindó el servicio de atención psicológica a dos usuarias referidas por la Unidad de Medidas Cautelares y Suspensión Condicional del Proceso, una por inestabilidad emocional, una por duelo, y otra más por trastorno depresivo. Esto por parte del área psicológica, mientras que el área jurídica además de atender a 23 usuarias mujeres también se brindó una asesoría jurídica inicial solicitada por un hombre usuario del IMMujER de Mazatlán Sinaloa, de 45 años de edad y residente de la colonia Jaramillo, quien actualmente cumple con un tratamiento psicológico en dicha institución y en cumplimiento a una medida cautelar impuesta por autoridad jurisdiccional de esta misma ciudad, asimismo su atención fue canalizada a la Procuraduría de Niñas, Niños y Adolescentes del Sistema DIF por tener preocupación con uno de sus menores hijos. En el área rural se vieron 10 atenciones jurídicas en una actividad rural programada del IMMujER a las comunidades de “La Urraca”, “El Pozole” y “Caleritas”, sindicaturas de Villa Unión del Municipio de Mazatlán llevada a cabo el día 17 de septiembre.

Tanto el área psicológica como legal realizaron canalizaciones, la primera canalizó un caso a la Procuraduría de Niñas, Niños y Adolescentes del Sistema DIF por tener preocupación con uno de sus menores hijos. Y la segunda, realizó 10 canalizaciones a autoridades externas, tales como: Coordinación de la Zona Sur del Instituto de Defensoría



Pública del Estado, Atención Temprana y Primer Contacto Del Estado de Sinaloa, Coordinación de Mediación y Conciliación de la Secretaría de Seguridad Pública y Tránsito Municipal, Unidad Especializada para la Prevención de la Violencia Familiar y de Género de la Secretaría de Seguridad Pública y Tránsito Municipal y Procuraduría de Niñas, Niños y Adolescentes del Sistema DIF, todas estas dependencias de Mazatlán Sinaloa.

Se realizaron talleres como el de “Comunicación asertiva entre padres e hijos” en la colonia Valle bonito y colinas del Real, en el cual hubo un total de 2 mujeres, 1 niña y 1 adolescentes con parentesco de madres e hijos. Al término del taller se mencionaron los servicios gratuitos que ofrece el Instituto Municipal de la Mujer Mazatlán. se realizaron visitas de equipos multidisciplinarios a las comunidades del Venadillo, La Tuna y san Francisquito en cuyas actividades se facilitó la charla titulada “El Ciclo de la Violencia” con el objetivo de que las y los participantes pudieran identificar los diferentes tipos de violencia, sus expresiones hasta en las formas más pasivas y silenciosas y cómo ésta va aumentando de nivel presentándose en diferentes tipos para finalmente provocar un espiral de continuo en la violencia, del cual se requiere apoyo y acompañamiento profesional para poder generar un cambio que garantice el vivir en un ambiente libre de violencia. Teniendo un total de personas beneficiadas a través de las diferentes actividades de prevención y orientación de 83, de las que veinticuatro fueron niñas y niños de Sinaloa. Apoyo técnico, en plática de Instituciones y Procedimientos en Materia de Violencia de Género, impartida el sábado 25 de septiembre del presente año, como actividad del día “NARANJA” Campaña ÚNETE en contra de la Violencia, en las instalaciones del IMMujER, sala de usos múltiples a cargo de la Mtra. Berenice Oleta Benítez mediante la cual se orientó a la audiencia de 15 participantes. Las orientaciones brindadas para la prevención y erradicación de la violencia contra las mujeres, se tuvo la oportunidad en la contribución de impactar a 96 personas en total.

## **EVIDENCIA FOTOGRÁFICA:**



Imagen 1. Reunión con monitores en septiembre.



Imagen 2. Reunión 3 de trabajo con el equipo de investigación en septiembre.



Sin más por el momento, me despido quedando a sus órdenes.

---

**MTRA. EN ANTROPOLOGÍA OLGA BEATRIZ GARCÍA RODRÍGUEZ.**  
**INSTITUTO SINALOENSE DE LAS MUJERES**  
**MÓDULO GUADALUPE VICTORIA**



**INFORME CUALITATIVO INDIVIDUAL MENSUAL  
CORRESPONDIENTE AL MES DE OCTUBRE DE 2021.  
MTRA. EN ANTROPOLOGÍA OLGA BEATRIZ GARCÍA RODRÍGUEZ.  
INSTITUTO SINALOENSE DE LAS MUJERES  
MÓDULO GUADALUPE VICTORIA**

**COMISIÓN NACIONAL PARA PREVENIR Y  
ERRADICAR LA VIOLENCIA CONTRA LAS MUJERES  
INSTITUTO SINALOENSE DE LAS MUJERES  
PRESENTE**

A través del presente, además de hacer llegar un cordial saludo, me permito hacer llegar mi Informe Cualitativo Individual Mensual correspondiente a las actividades que desarrollé durante el mes de octubre del año 2021, como profesionista contratado por la Comisión Nacional para Prevenir y Erradicar la Violencia Contra las Mujeres (CONAVIM), bajo el proyecto específico Proyecto AVGM/SIN/M1/ISM/71.

**INTRODUCCIÓN:**

Durante este mes se llevaron a cabo reuniones para el diseño y aplicación del instrumento a las personas que conforman el proyecto AVGM/SIN/M1/ISM/71, como prueba piloto para implementarse en el total de los municipios. Se llevó a cabo la aplicación del instrumento realizado por el equipo de análisis y diseño, la finalidad de dicho instrumento era analizar y conocer la perspectiva de las personas que tienen contacto directo con las usuarias del centro de justicia y los módulos desde una forma presencial que ha causa de COVID ha sido obstaculizada. El instrumento fue aplicado de forma presencial para así poder conocer la opinión, anécdotas y sugerencias del personal, en esta ocasión se realizó para el municipio de Culiacán, con la firme intención de darle seguimiento en todos lo municipios.



Se realizó un “curso virtual de inducción para personal del subsidio de alertas de género” los días 19, 20 y 21 de octubre.

## **DESCRIPCIÓN DE ACTIVIDADES:**

Durante el mes de octubre se llevaron a cabo reuniones para el diseño y aplicación del instrumento a las personas que conforman el proyecto AVGM/SIN/M1/ISM/71. La reunión se realizó el 8 de octubre con los miembros del equipo de trabajo: la Dra. Beatriz Rodríguez Pérez, la Mtra. Lydia Ojeda y la Lic. Itzel Hernández.

Durante el mes de octubre se realizó una reunión de seguimiento con el equipo de trabajo: Beatriz Rodríguez Pérez, Lydia Ojeda e Itzel Hernández y con los monitores del proyecto: Lic. Mariana Ochoa del Toro y el Lic. Benjamín Sánchez con quienes acordamos la fecha para las entrevistas al grupo de involucrado, se acordó que se realizaría el día 22 de octubre.

El día 22 de octubre se llevó a cabo la aplicación del instrumento realizado por el equipo de investigación, la finalidad de dicho instrumento era analizar y conocer la perspectiva de las personas que tienen el contacto directo con las usuarias del centro de justicia y los módulos de atención. El instrumento fue aplicado de forma presencial para así poder conocer la opinión, anécdotas y sugerencias del personal.

Se llevó a cabo un “curso virtual de inducción para personal del subsidio de alertas de género” los días 19, 20 y 21 de octubre. Con los temas:

1. Introducción y bases mínimas sobre la perspectiva de género y enfoque intercultural.
2. Formas y modalidades de violencia contra las mujeres.
3. Normas jurídicas locales, nacionales e internacionales que buscan prevenir, atender, erradicar y sancionar la violencia contra las mujeres.
4. Alerta de violencia de género. CONAVIM
5. Protocolo de atención a mujeres víctimas de violencia



6. Protocolo de refugios de víctimas de violencia.
7. Emisión y seguimiento a órdenes de protección federal y estatal.
8. Ley general de víctimas.
9. NOM-046-SSA2-2005. Violencia familiar, sexual y contra las mujeres.

De igual forma se dio seguimiento a los servicios realizados en el municipio de Mazatlán por el equipo está integrado por la Licenciada en Trabajo Social Edith Araceli Zamora Lizárraga, la psicóloga Mayra Alejandra Aguirre Castro y la abogada Yomahira Yadira Aguirre López; encargadas de tener trato directo con las usuarias en el municipio de Mazatlán en el Instituto Municipal de la Mujer.

En el análisis de los datos obtenidos durante el mes de septiembre tenemos que la Trabajadora Social Edith Araceli Zamora Lizárraga tuvo a bien realizar 10 atenciones a mujeres de edades en un margen de 18 a 44 años, siendo 9 iniciales y 1 de seguimiento. La psicóloga Mayra Alejandra Aguirre Castro atendió a 17 usuarias, siendo 4 atenciones iniciales y 13 de seguimiento. Por último, la abogada Yomahira Yadira Aguirre López brindó 31 asesorías jurídicas en total, siendo 26 atenciones iniciales y 5 de seguimiento; 10 asesorías se brindaron en el Instituto y 21 en visitas a comunidades rurales. Las edades reportadas fueron: 26 a 67 años.

Respecto a los tipos y modalidades de violencia de género a los que se atendió se reconoce por parte del área de Trabajo Social, Psicología y Derecho que la mayoría entran en la modalidad familiar, con diferente tipología. El área de trabajo social atendió y asesoró 10 casos de tipo psicológica, 3 casos de tipo física, 4 de tipo patrimonial y 4 de tipo económica. El área de Psicología atendió y asesoró 13 casos de tipo psicológica, 4 casos de tipo física, 2 de tipo patrimonial, 3 de tipo económica y 2 casos de tipo sexual. Y el área legal reportó 15 casos de tipo psicológica, 2 casos de tipo física, 9 de tipo patrimonial y 12 de tipo económica.

Las colonias de las usuarias que han requerido los servicios durante el mes de octubre son las siguiente:

Trabajo Social	Psicología	Abogada
Pradera dorada sesión 7, Pradera dorada sesión 2, Flores Magón, Terranova, Montuosa, Misiones, Villa Unión, Esperanza Urbi villas	Morelos, Urías Infonavit Conchi Alarcón, Castillo, Fracc. Alborada, H. Conchi, Hacienda de Urías, Infonavit Alarcón, Insurgentes, Inv. San Antonio, Morelos, Nuevo Cajéeme, Sta. Fe, Sta. Laura, Urbi Villa, Urías Venadillo.	Pradera Dorada 2, Francisco Villa, Francisco I. Madero, Esperanza Pradera Dorada 7 Quinta Chapalita, Fraccionamiento Gaviotas, Francisco I Madero, Francisco Villa y Rafael Buelna.

Se realizaron 10 canalizaciones a autoridades externas por parte del área legal, tales como: Coordinación de la Zona Sur del Instituto de Defensoría Pública del Estado, Unidad

de Atención Temprana y Primer Contacto Del Estado de Sinaloa, Coordinación de Mediación y Conciliación de la Secretaría de Seguridad Pública y Tránsito Municipal, y Procuraduría de Niñas, Niños y Adolescentes del Sistema DIF, todas estas dependencias ubicadas en Mazatlán Sinaloa.

### **EVIDENCIA FOTOGRÁFICA:**



Imagen 1. Reunión con equipo de trabajo en octubre.



Imagen 2. Reunión con equipo de trabajo en octubre.



Imagen 3. curso virtual de inducción para personal del subsidio de alertas de género



Imagen 4. curso virtual de inducción para personal del subsidio de alertas de género

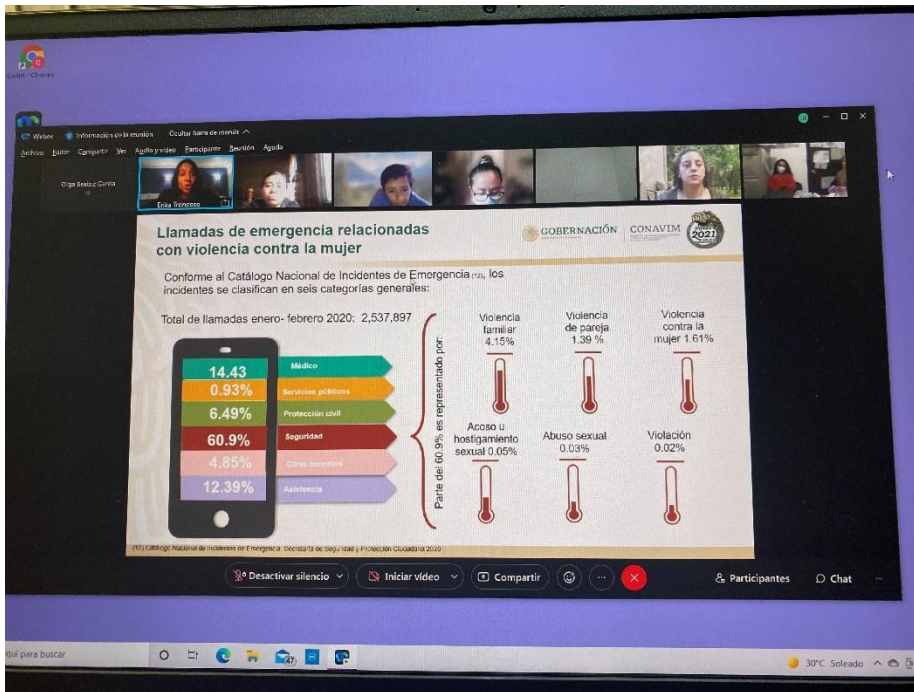

Imagen 5. Reunión con monitores durante octubre.

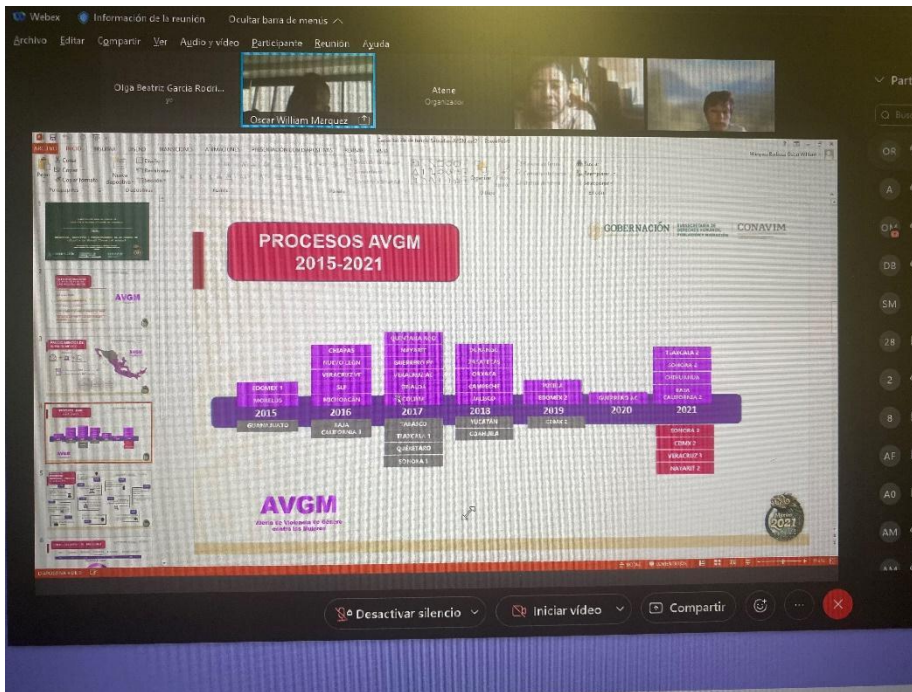

Imagen 6. Aplicación del instrumento a miembros del proyecto el mes de octubre

Sin más por el momento, me despido quedando a sus órdenes.

---

**MTRA. EN ANTROPOLOGÍA OLGA BEATRIZ GARCÍA RODRÍGUEZ.**  
**INSTITUTO SINALOENSE DE LAS MUJERES**  
**MÓDULO GUADALUPE VICTORIA**